

BOLETIM 2

Regionais Leste e Campos Gerais

XXXII JOGOS DA FRATERNIDADE



Escoteiros do Brasil
Paraná



FRATERNIDADE SEM FRONTEIRAS!
5 CONTINENTES, 1 SÓ LENÇO.



Escoteiros do Brasil
Paraná

1. CREDENCIAMENTO

As UELs serão recebidas em um espaço identificado, onde será realizado um Check-List dos participantes com a lista de inscrição na atividade e retirada dos Kit para o Jogos da Fraternidade sendo as pulseiras, crachás e kit enxoval.

Importante: No ato do credenciamento é necessário que se apresente, o Escotista/Dirigente, definido e inscrito para representar a UEL durante o XXXII Jogos da Fraternidade..

O credenciamento será na frente do prédio de educação física próximo a pista de atletismo , haverá uma **central de informações**.

No momento do credenciamento será retirado os kit dos Grupos Escoteiros (pulseiras, crachás e kit enxoval).

2. PROGRAMAÇÃO

Abertura dos portões de acesso (adultos) para montagem das bases	06h00
Abertura dos portões de acesso (jovens)	07h00
Credenciamento	07h00 às 08h00
Concentração	08h00
Cerimonial de abertura	08h30 às 09h00
Piquenique Ramo Filhotes	09h00
Início das bases Ramo Filhotes	10h00
Início das bases Ramo Lobinho	09h30
Início das bases Ramo Escoteiro	09h30
Início das bases Ramo Sênior	09h30
Início das bases Ramo Pioneiro	09h30
Encerramento das bases Filhotes	12h00
Horário de almoço	12h00 às 13h00
Horário do almoço da COREPIO	12h00 às 13h00
Encerramento das bases Ramo Escoteiro	16h00

Encerramento das bases Lobinho/Sênior/Pioneiro	16h30
Cerimonial de Encerramento	17h00 às 17h30

*As atividades serão aplicadas por ramo , em áreas identificadas e delimitadas.

3. MAPA DE LOCALIZAÇÃO

Segue mapa para localização:

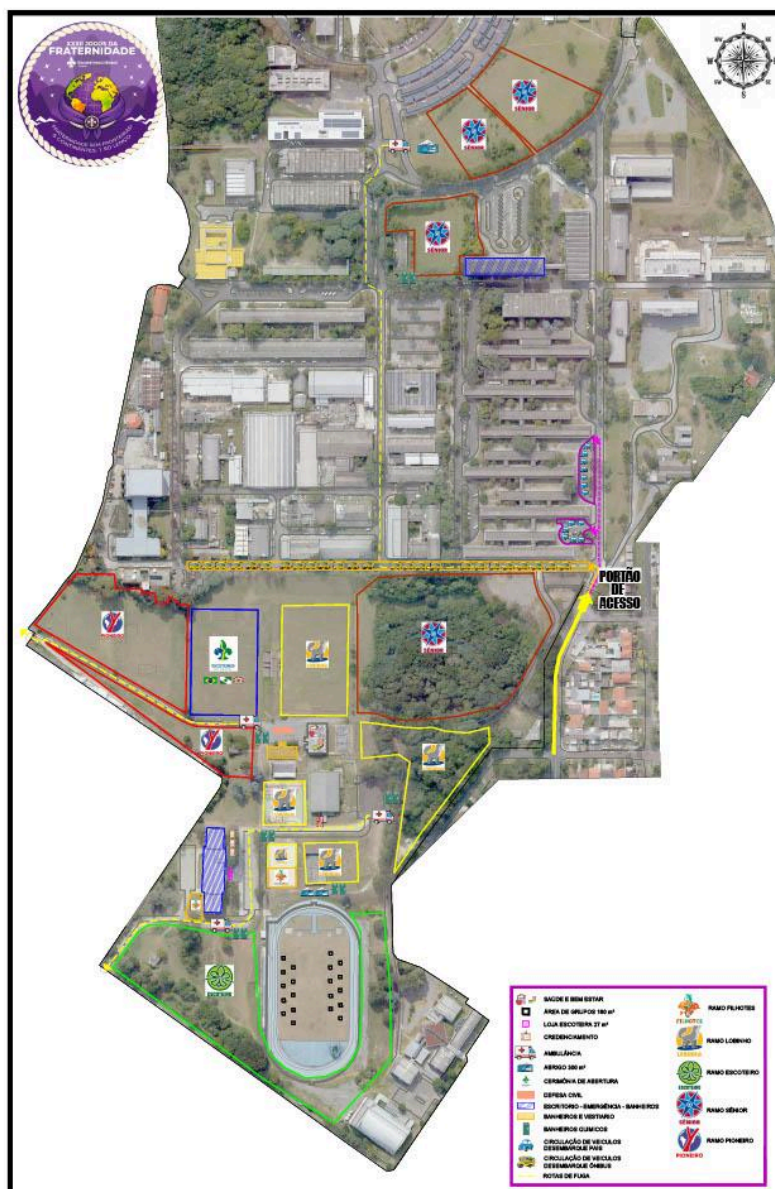

[LINK DE ACESSO IMPRESSÃO DO MAPA](#)

4. EMBARQUE E DESEMBARQUE DOS JOVENS

Veículos de passeio: os jovens devem ter seu desembarque/embarque pela entrada do portão 3 do Centro Politécnico,

ENDEREÇO.

Os jovens deverão desembarcar dentro da UFPR, nos bolsões de estacionamento na área que será indicada pela equipe de apoio ao estacionamento, responsável pela organização de chegada e saída de veículos.

Para manter a circulação de veículos o mesmo segue o fluxo, entra no bolsão, ocorre o desembarque/embarque e o veículo segue para saída. Os veículos de transporte dos jovens não poderão estacionar nas áreas da UFPR.

A recepção dos jovens e encaminhamento para o local da cerimônia de abertura é de total responsabilidade dos Grupos Escoteiros.

Teremos à disposição, equipe de serviço para orientar onde será o local da cerimônia, mas os Grupos devem se organizar internamente para encaminhá-los.

MAPA DE ACESSO À UFPR PARA EMBARQUE/DESEMBARQUE

Para o acesso dos jovens para embarque e desembarque/deembarque será necessário o uso de credenciais específicas de Embarque/deembarque que serão retiradas no escritório conforme instruções no item 5 deste boletim.

Ônibus/vans: deverão entrar pelo portão 3, os motoristas serão orientados a virar à esquerda, seguir a rua e estacionar conforme ordem de chegada. Os passageiros deverão desembarcar, atravessar a rua e seguir a orientação das equipes responsáveis pela organização na chegada/saída.

Os motoristas deverão permanecer do lado de fora da área de atividades, não podem de forma alguma acessar as áreas de atividades.

*** As credenciais dos ônibus deverão ser retiradas pela UEL, no Escritório da Região Paraná a partir de **Quarta-Feira, 22 de Abril de 2026 até Sábado, 25 de Abril de 2026**. O Horário de atendimento de quarta a sexta será das 09h00 às 18h00 e no sábado das 09h00 às 13h00.

MAPA DE ACESSO AO ESTACIONAMENTO DOS ÔNIBUS/VANS

Recomendamos as UELs que incentivem a “carona solidária” para evitarmos congestionamentos na entrada e saída da atividade.

5. ESTACIONAMENTO

As credenciais de estacionamento para Escotistas, Dirigentes e Equipe de Apoio deverão ser retiradas pela UEL, **no Escritório da Região Paraná** a partir de **Quarta-Feira, 22 de Abril de 2026 até Sábado, 25 de Abril de 2026**. O Horário de atendimento de quarta a sexta será das 09h00 às 18h00 e no sábado das 09h00 às 13h00.

A entrada para o estacionamento destinado para Escotistas, Dirigentes e Equipes de Apoio será pelo portão principal de acesso, [Portão 3](#) do Centro Politécnico.

MAPA DE ESTACIONAMENTO ESCOTISTAS/DIRIGENTES

NÚMERO DE ADULTOS INSCRITOS POR UEL	QUANTIDADE DE CREDENCIAIS
ATÉ 20	05 CREDENCIAIS
21 A 50	10 CREDENCIAIS
ACIMA DE 51 ADULTOS	20 CREDENCIAIS

Vale ressaltar que o pedido de credencial deve ser proporcional ao número de adultos inscritos na atividade.

A circulação de motoristas de ônibus e vans nas áreas da atividade é **TERMINANTEMENTE PROIBIDA**.

6. FICHAS MÉDICAS E AUTORIZAÇÃO DE PARTICIPAÇÃO

6.1 Autorização de participação Jovens

No dia 26/04/26, antes do início das atividades dos Jogos da Fraternidade, os responsáveis inscritos pelas UELs deverão entregar, no Credenciamento que estará baseada na frente do Prédio de Educação Física próximo a pista de atletismo, um envelope com todas as **Autorizações** assinada pelo responsável do jovem (quando for o caso), de **todos os inscritos na atividade (jovens e adultos)**.

As fichas médicas estarão disponíveis para equipe de saúde no formato digital, Isso se faz necessário para o atendimento da equipe de saúde e bem-estar de todos os participantes do evento, portanto não será necessário levar a ficha impressa.

Vale ressaltar que os responsáveis pelos jovens devem ser orientados a atualizar a ficha médica pelo Paxtu 100.

Caso as UELs desejarem poderão anexar as fichas médicas junto ao envelope das autorizações.

No envelope, deverá conter a identificação com o nome e numeral da UEL e o telefone de contato da pessoa responsável pelo Grupo.

Ao final da atividade os envelopes deverão ser retirados no mesmo local, caso contrário, por questão de proteção de dados, o envelope será destruído.

6.1 Autorização de participação para Escotistas e Dirigentes

A **ficha de autorização dos Escotistas e Dirigentes** ainda está em processo de liberação de acesso às UELs no Paxtu 100, junto ao nível nacional.

Enquanto essa funcionalidade não é disponibilizada, solicitamos que a ficha seja **emitida por meio do Meu Paxtu**, seguindo o caminho abaixo:

Meu Paxtu > eventos (lado esquerdo) > inscrições

Evento	Local	Início	Fim	Boletos	Autoriz...	Inscrições	Cert.
2º Meet Nacional Pioneiro	CAXIAS DO SUL - RS	18/07/2026	23/07/2026				
Curso Avançado - Dirigente Institucional - 1ª Sessão (Interior) - EV2026020	BAURURU - SP	09/07/2026	12/07/2026				
Encontro Sênior Regional 2026 - EV2026049	BOTUCATU - SP	05/09/2026	07/09/2026				
III HIGHLAND GAMES - ATIVIDADE REGIONAL SÊNIOR 2026	SÃO MATEUS DO SUL - PR	04/06/2026	07/06/2026	Não há boletos		36 inscrito no evento	
JAMBOREE MUNDIAL POLÔNIA - 2027	POLÔNIA - ZP	30/07/2027	08/08/2027	Não há boletos		36 inscrito no evento	
Junglecamp 2026 (VALOR SEM JUROS) - EV2026081	SOROCABA - SP	04/06/2026	07/06/2026				
VENDA KIT JOGOS DA FRATERNIDADE - REGIÃO PA - 1ª LOTE	CURITIBA - PR	26/04/2026	26/04/2026			36 inscrito no evento	
XXXII JOGOS DA FRATERNIDADE LESTE E CAMPOS GERAIS - 2026	CURITIBA - PR	26/04/2026	26/04/2026	Não há boletos		36 inscrito no evento	

Assim que a Nacional sinalizar a disponibilização das fichas pelo Paxtu 100, a informação será comunicada nos **grupos de WhatsApp**. Ressaltamos que **serão aceitas ambas as versões de ficha (Meu Paxtu/Paxtu 100)**.

Pedimos que todos realizem esse procedimento dentro do prazo estabelecido, garantindo a regularidade da participação na atividade. Vale lembrar que as fichas devem estar assinadas pela Diretoria da UEL.

Reforçando que, apenas pessoas inscritas, com autorização poderão permanecer no local, **pessoas sem autorização e/ou sem inscrição serão solicitadas a se retirarem da área destinada ao evento**.

6.2 Autorização de participação para Adultos não Registrados

Para os adultos que foram inscritos de forma avulsa, também será necessário a ficha médica e autorização de participação, devidamente assinada, segue a ficha para quem ainda não recebeu

[FICHA DE INSCRIÇÃO AVULSA.](#)

7. INFRAESTRUTURA

Identificação dos participantes: cada área será identificada com uma cor de pulseira diferente, cuja apresentação será necessária para permitir a permanência no Centro Politécnico e o acesso às áreas de atividade.

É expressamente proibido a permanência e circulação SEM a devida pulseira de identificação.

O local conta com toda a infraestrutura e segurança adequadas para a prática das atividades, proporcionando as condições necessárias para a realização dos Jogos da Fraternidade.

Banheiros: Será disponibilizado banheiros químicos que estarão em pontos estratégicos da atividade. O local também possui banheiros que estarão a disposição para uso, identificados para tal.

Água: serão disponibilizados por todo o local, em pontos estratégicos, galões com bombas para o abastecimento das garrafas dos participantes.

Montagem das bases: Poderão ser feitas no sábado dia 25/04 a partir das 08h00 até às 18h00 ou no domingo dia 26/04, a partir das 06h00.

Segurança: será realizada por uma equipe de aproximadamente 45 voluntários, distribuídos de forma estratégica para garantir a segurança de todos os participantes.

8. ALIMENTAÇÃO

Durante o período da atividade, teremos a comercialização de **lanches, água, suco e refrigerantes.**

Além disso, **as UELs também têm total liberdade para levar sua própria alimentação**, caso prefiram algo mais personalizado ou específico. Será permitido a utilização de churrasqueiras portáteis.

Lembrando que não é permitido acender fogueiras no chão do local.

9. PROGRAMA EDUCATIVO

9.1 Ramo Filhotes

Esse ano, os Jogos da Fraternidade têm um motivo ainda mais especial para celebrar: **pela primeira vez, teremos a participação dos Filhotes!**

É uma grande alegria e também uma conquista incrível para a Região do Paraná, que se destaca como uma das pioneiras na construção do Ramo. Um momento histórico que ficará marcado na nossa trajetória!

Para começar com muita energia e integração, teremos um **piquenique especial com os Filhotes!** Pedimos que cada jovem traga um lanche simples para compartilhar com os novos amigos — afinal, dividir é parte da aventura!

Na sequência, daremos início às atividades preparadas com muito carinho, contando com o apoio dos escotistas e também dos acompanhantes dos jovens, garantindo um ambiente acolhedor, divertido e cheio de descobertas.

Vai ser um dia inesquecível, cheio de sorrisos, aprendizado e novas experiências!

PROGRAMAÇÃO	
Piquenique	09h00
Base com atividades	10h00
Encerramento das atividades	12h00

9.2 Ramo Lobinho

Em 2026 o Ramo Lobinho estruturou um novo formato para os Jogos da Fraternidade visando estar alinhado com as atualizações do Programa Educativo com a oportunidade de participação ativa onde os lobinhos serão incentivados a contribuir na escolha das bases e tomar pequenas decisões dentro dos matilhões, fortalecendo a escolha e o protagonismo além de ampliar o leque de possibilidades de experiências.

A proposta está organizada como uma **jornada intercontinental**, na qual os lobinhos, organizados em **matilhões**, percorrerão os cinco continentes ao longo do dia. Cada matilhão receberá a **ordem dos continentes** que deverá percorrer e a indicação da **primeira base do primeiro continente**, previamente definida. Nos

demais continentes, os matilhões poderão **escolher as bases que desejam realizar**, com apoio dos materiais recebidos.

No momento do credenciamento, o acompanhante de alcateia receberá:

- ★ **Crachá de registro** das bases realizadas - eles deverão receber um adesivo após cada base realizada, sendo no mínimo **uma base por continente** para alcançar a flâmula.

ITINERÁRIO					
	Matilhão 1 - 6	Matilhão 7 - 12	Matilhão 13 - 18	Matilhão 19 - 24	Matilhão 25 - 30
09h30	Oceania	Américas	Europa	África	Ásia
10h50	Ásia	Oceania	Américas	Europa	África
12h05	ALMOÇO				
13h10	África	Ásia	Oceania	Américas	Europa
14h15	Europa	África	Ásia	Oceania	Américas
15h30	Américas	Europa	África	Ásia	Oceania
16h45	FIM DAS BASES - RETIRADA DA FLÂMULA				

Para saber em qual matilhão e rota que a Alcateia está alocada, acessar o link:

[DIVISÃO MATILHÕES](#)

Para imprimir o mapa de acesso às bases do Ramo Lobinho acessar o link:

[MAPA LOCALIZAÇÃO DAS BASES](#)

Segue abaixo um breve descritivo das bases, apresentando as atividades propostas e o país que cada uma representa. Este guia, com a sinopse de cada base, tem como objetivo **auxiliar os matilhões na escolha das atividades**, proporcionando uma visão clara das possibilidades disponíveis.

[GUIA DOS CONTINENTES RAMO LOBINHO](#)

- ★ Cada continente contará com um coordenador responsável, denominado **Guia do Continente**.
- ★ Cada base será acessada por meio de um **bilhete (chave da base)**
- ★ Após a abertura, o matilhão receberá o bilhete da primeira base
- ★ Ao finalizar a atividade, o bilhete deverá ser **devolvido no guichê do continente e colar adesivo no crachá do acompanhante de alcateia** - registrando assim que a base foi realizada.

- ★ O guichê será identificado com a sinalização: **“Retire e devolva seu bilhete de base aqui”**

Após a devolução, o matilhão poderá retirar um novo bilhete conforme sua escolha. O acompanhante do matilhão poderá ir até o guichê sozinho e o matilhão aguardar próximo, para facilitar deslocamento e logística.

- ★ Cada continente contará com **6 bases disponíveis**
- ★ Cada base terá duração de **30 minutos**
- ★ Em cada continente, o matilhão poderá realizar **até 2 bases**
- ★ Para conquista da **flâmula**, será necessário realizar **no mínimo 1 base por continente**

9.2.1 Aplicação do Programa Educativo

Para esclarecimento de dúvidas, a Coordenação do Ramo Lobinho dos Jogos da Fraternidade realizará **duas reuniões online**:

- ★ 20/04/2026 (segunda-feira) às 20h30
- ★ 22/04/2026 (quarta-feira) às 20h30

Os links de acesso às reuniões, bem como outras orientações importantes, serão disponibilizados em um **grupo exclusivo de WhatsApp**. Por isso, solicitamos que os acompanhantes de alcateia ingressem no grupo por meio do link abaixo:

[ACOMPANHANTES DE ALCATEIA](#)

Segue os canais de comunicação para informações sobre o Ramo:

[GRUPO DE AVISOS - WHATSAPP](#)

Para facilitar a organização e a comunicação, disponibilizamos abaixo o link com a **distribuição dos adultos que atuarão na aplicação do Programa Educativo do Ramo Lobinho**, indicando a base em que cada um estará alocado.

[ALOCAÇÃO DE APLICAÇÃO DE PROGRAMA E ACOMPANHANTES DE ALCATEIA](#)

Também disponibilizamos um **grupo de WhatsApp exclusivo**, que deverá ser acessado por todos os envolvidos, para alinhamentos, orientações e comunicação durante a atividade.

[GRUPO DE WHATSAPP - APLICADORES DE PROGRAMA](#)

Cada continente contará com um coordenador responsável, denominado **Guia do Continente**.

Ao fim da 5ª Rodada de Bases, um dos Acompanhantes da Alcateia deverá se dirigir ao credenciamento portando o crachá com os 5 adesivos e apresentá-lo a um dos Coordenadores dos JF Ramo Lobinho (Ch. Moita, Ch Amabile, Ch Claudio) e retirar a Flâmula da Eficiência conquistada pela Alcateia.

9.3 Ramo Escoteiro

No Ramo Escoteiro é fundamentado pelo marco simbólico "Descobrir novos territórios com um grupo de amigos", tendo sua ênfase educativa no processo de criação e ampliação da autonomia.

As patrulhas deverão escolher dentro das **29 atividades** propostas (organizadas em bases) quais elas queiram participar, **sempre em patrulha**. A duração média das atividades é de 20 minutos.

Cada Patrulha receberá um crachá junto ao kit de participação dos Jogos da Fraternidade, e para cada atividade executada a patrulha receberá um adesivo que deve ser colado no crachá.

Para conquistar a "**Flâmula de Eficiência**" a patrulha deve realizar o mínimo de **12 atividades**.

As Flâmulas serão destinadas a cada patrulha original da UEL.

A partir das 16h00, o monitor da patrulha que tiver cumprido pelo menos 12 atividades, poderá se dirigir ao credenciamento, apresentar o crachá com os adesivos e retirar a "Flâmula de Eficiência".

9.3.1 Lista de Materiais Ramo Escoteiro

Para a execução das atividades, será necessário levar os materiais abaixo:

POR PATRULHA:

- ★ 01 Caneta
- ★ 01 Lápis de escrever
- ★ 01 Celular para registro fotográfico

9.3.2 Aplicação do Programa Educativo

Para facilitar a organização e a comunicação, disponibilizamos abaixo o link com a **distribuição dos adultos que atuarão na aplicação do Programa Educativo do Ramo Escoteiro**, indicando a base em que cada um estará alocado.

[ALOCAÇÃO DE APLICAÇÃO DE PROGRAMA EDUCATIVO RAMO ESCOTEIRO](#)

Também disponibilizamos um **grupo de WhatsApp exclusivo**, que deverá ser acessado por todos os envolvidos, para alinhamentos, orientações e comunicação durante a atividade.

[WHATSAPP APLICAÇÃO DE PROGRAMA RAMO ESCOTEIRO](#)

Segue link com o mapa de localização das bases do Ramo Escoteiro:

[MAPA DE LOCALIZAÇÃO - RAMO ESCOTEIRO](#)

9.4 Ramo Sênior

As atividades do ramo Sênior serão organizadas por patrulhas. Cada patrulha terá autonomia para escolher em qual sub-base deseja iniciar e também a ordem em que realizará as atividades ao longo do dia. No total, haverá 25 sub-bases, cada uma com duração média de 25 minutos, distribuídas da seguinte forma:

- Base África - 5 sub bases
- Base América - 5 sub bases
- Base Ásia - 5 sub bases
- Base Europa - 5 sub bases
- Base Oceania - 5 sub bases

Para conquista da Flâmula da Eficiência, a patrulha deverá cumprir 15 sub bases das 25 propostas, sendo 3 em cada Continente. No final de cada atividade o monitor da patrulha, deverá coletar o adesivo com o coordenador da sub base, e colar no crachá que cada patrulha irá receber junto com o Kit de participação dos Jogos da Fraternidade.

A partir das 16h00, o monitor da patrulha que tiver cumprido, pelo menos, atividades, poderá se dirigir ao credenciamento, apresentar o crachá com os adesivos e retirar a flâmula de eficiência.

[MAPA DE LOCALIZAÇÃO - RAMO SÊNIOR](#)

9.4.1 Lista de Materiais Ramo Sênior

Para a execução das atividades, será necessário levar os materiais abaixo:

POR PATRULHA:

- ★ 01 Bússola
- ★ 01 Caneta

INDIVIDUAL:

- ★ 01 Luva de proteção para atividades com cordas e afins

9.4.2 Aplicação do Programa Educativo

Para facilitar a organização e a comunicação, disponibilizamos abaixo o link com a **distribuição dos adultos que atuarão na aplicação do Programa Educativo do Ramo Sênior**, indicando a base em que cada um estará alocado.

[ALOCAÇÃO DE APLICAÇÃO DE PROGRAMA EDUCATIVO RAMO SÊNIOR](#)

Também disponibilizamos um **grupo de WhatsApp exclusivo**, que deverá ser acessado por todos os envolvidos, para alinhamentos, orientações e comunicação durante a atividade.

[WHATSAPP APLICADORES RAMO SÊNIOR](#)

9.5 Ramo Pioneiro

Dando enfoque do escotismo em movimento, neste ano, o Ramo Pioneiro traz uma abordagem diferente para suas atividades, alinhando-se aos novos eixos de progressão dos jovens: Meio Ambiente, Paz e Desenvolvimento, Saúde e Bem-Estar, e Habilidades para a Vida.

A atividade será dividida em quatro macro bases, com duração de uma hora cada.

A aplicação das atividades, será por bases temáticas, onde os jovens, passarão por duas bases na parte da manhã e duas pela tarde, conforme o cronograma a seguir:

[MAPA DE LOCALIZAÇÃO - RAMO PIONEIRO](#)

[INFORMATIVO RAMO PIONEIRO - BASES](#)

Ao completar as quatro bases, os jovens receberão uma flâmula em reconhecimento pela conquista.

Para que isso seja possível, ao final de cada base, os clãs receberão um adesivo do executante da atividade realizada. Esses adesivos serão colecionados em um crachá, que será entregue junto com o kit de participação do JF, e deve ser apresentado completo para a retirada da flâmula no encontro final do ramo.

Para promover a integração dos Clãs, foram criadas equipes para a execução das atividades. A distribuição dos Clãs, podem ser consultadas no link abaixo:

[DIVISÃO DAS EQUIPES/CLÃS](#)

9.5.1 Aplicação do Programa Educativo

Para facilitar a organização e a comunicação, disponibilizamos abaixo o link com a **distribuição dos adultos que atuarão na aplicação do Programa Educativo do Ramo Pioneiro**, indicando a base em que cada um estará alocado.

[ALOCAÇÃO DE APLICAÇÃO DE PROGRAMA EDUCATIVO RAMO PIONEIRO](#)

Também disponibilizamos um **grupo de WhatsApp exclusivo**, que deverá ser acessado por todos os envolvidos, para alinhamentos, orientações e comunicação durante a atividade.

[WHATSAPP MESTRES RAMO PIONEIRO](#)

10. DISTRIBUIÇÃO DOS ADULTOS

10.1 Equipe de serviço/apoio

Essas equipes serão distribuídas entre apoio geral, credenciamento, recepção, doações, estacionamento, manutenção e serviços gerais, conforme segue a distribuição abaixo:

[EQUIPE DE SERVIÇO/INFRAESTRUTURA](#)

Para esclarecimento de dúvidas, faremos uma **reunião online** no dia **23/04/26 às 20h45**. Para ter acesso ao link da reunião e demais dúvidas, solicitamos que os adultos inscritos nessas categorias entrem no grupo de WhatsApp.

[WHATSAPP EQUIPE ESTACIONAMENTO/RECEPÇÃO](#)

[WHATSAPP EQUIPE DE INFRAESTRUTURA/DISTRIBUIÇÃO DE ÁGUA](#)

[WHATSAPP - CREDENCIAMENTO](#)

10.2 Base de Radioescotismo

Nesta edição dos Jogos da Fraternidade haverá uma base de Radioescotismo em conjunto com a Defesa Civil.

Haverá exposição de equipamentos utilizados no atendimento à sociedade em situações de emergência e calamidade pública, demonstração de utilização e oportunidade de imersão no universo da radio comunicação.

Esta base estará disponível para todos os ramos, com participação opcional. No entanto, aqueles que participarem, além de adquirirem novos conhecimentos, receberão uma lembrança especial da base.

10.3 Segurança

A equipe de segurança será composta por voluntários, que vão atuar de forma organizada ao longo de todo o evento, auxiliando no controle de acesso, orientando os participantes e garantindo que todas as atividades ocorram com tranquilidade e segurança. Segue link com a equipe de segurança:

[EQUIPE DE SEGURANÇA](#)

Para ter acesso ao Grupo e esclarecimento de dúvidas, junto ao Coordenador Paulo Fumio, basta entrar no grupo da equipe no link abaixo:

[WHATSAPP EQUIPE DE SEGURANÇA](#)

10.3.1 Saídas Antecipadas

Por questões de segurança, não serão autorizadas saídas antecipadas de participantes durante a realização da atividade sem a devida autorização prévia.

Para que a saída seja permitida, o participante deverá apresentar à equipe de recepção/segurança uma autorização formal, devidamente assinada pelo responsável pelo Grupo Escoteiro e pelo responsável legal pelo jovem.

Na ausência dessa autorização, o participante deverá permanecer no evento até o seu encerramento.

Segue modelo a ser preenchido e entregue a equipe de segurança:

[AUTORIZAÇÃO DE SAÍDA ANTECIPADA](#)



10.4 Responsáveis pelos Grupos Escoteiros

Segue link com a relação de escotistas/dirigentes, na qual foram indicados pela UEL, e estarão à disposição para resolver qualquer problema que envolva a sua Unidade Escoteira Local durante os jogos e também para prestar apoio aos jovens e adultos inscritos na atividade:

[RESPONSÁVEIS PELOS GRUPOS ESCOTEIROS](#)

[WHATSAPP RESPONSÁVEIS PELOS GRUPOS ESCOTEIROS](#)

10.5 Emergências Médicas e Escuta Ativa

No caso de incidentes haverá uma equipe médica de prontidão para atendimento. Contamos com estrutura de hospital de campo, postos médicos espalhados pela atividade, ambulância e equipe por todo o evento.

Os Espaços Seguros dos Escoteiros do Brasil são uma iniciativa vital dentro da instituição. Esses espaços são cuidadosamente projetados e mantidos para garantir o bem-estar físico, emocional e psicológico de todos os participantes, sejam crianças, adolescentes, jovens ou adultos.

O objetivo principal é criar um ambiente onde cada indivíduo se sinta seguro para expressar sua individualidade e participar plenamente das atividades escoteiras, ao mesmo tempo em que são protegidos de qualquer forma de desconforto.

Abaixo, segue a distribuição dos voluntários que vão compor essas equipes:

[EQUIPE DE SAÚDE E ESCUTA ATIVA](#)

11. ÓLEO AMIGO

Nesta edição dos Jogos da Fraternidade haverá uma base do Óleo Amigo

Haverá uma atividade Sócio Ambiental para a conscientização sobre o descarte de óleo de cozinha usados, com experiência sobre os efeitos do descarte em locais impróprios, bem como jogos e dinâmicas.

Na base será um ponto de coleta de **Óleo de Cozinha Usado**, para o descarte correto, sugerimos utilizar desta oportunidade para trazer e descartar os Óleos de cozinha usados.

Esta base estará disponível para todos os ramos, com participação opcional. No entanto, aqueles que participarem, além de adquirirem novos conhecimentos, receberão um adesivo para o crachá.

12. PLANO DE SEGURANÇA/GESTÃO DE RISCOS E EMERGÊNCIAS

A Equipe de Saúde estará de prontidão durante toda a atividade, com suporte médico, ambulância e recursos para primeiros socorros.

A operação será conduzida com base em um plano de segurança detalhado, acessível por meio do link:

Esta equipe será responsável por realizar atendimentos emergenciais e orientará os participantes sobre medidas preventivas de saúde e segurança ao longo das atividades.

Em caso de necessidade, os procedimentos de encaminhamento para serviços médicos locais serão seguidos conforme protocolo.

13. MATERIAIS DE USO PESSOAL

Para um bom desenvolvimento das atividades os participantes, devem trazer roupas adequadas para a prática de vários tipos e atividades, e durante as cerimônias de abertura e encerramento, usar o uniforme completo, ou a camiseta do Grupo Escoteiro, na qual faz parte. A utilização do **Lenço Escoteiro é obrigatório durante toda atividade.**

- ❖ Repelente de insetos;
- ❖ Boné/Chapéu;
- ❖ Protetor solar;
- ❖ Capa de chuva;
- ❖ Caneca e ou Garrafa para armazenar água
- ❖ Roupas adequadas para atividades físicas
- ❖ Blusas/Corta Vento

É recomendável que o jovem leve uma troca de roupa em sua mochila, para caso seja necessário realizar a troca. Não haverá local para banho durante a atividade.



14. DOAÇÕES

Esse ano, em razão de questões logísticas relacionadas à distribuição e ao transporte, as doações referentes aos Jogos da Fraternidade não serão recebidas no dia da atividade.

Cada UEL deverá destinar suas doações diretamente às instituições beneficiadas antes da data da atividade. No dia dos jogos, será necessário apresentar apenas a declaração emitida pela instituição, devidamente assinada, contendo a descrição dos itens doados e suas respectivas quantidades, para fins de contabilização de pontos.

As declarações comprobatórias das doações realizadas pelas UELs **deverão ser entregues**, no momento do credenciamento, **pelos representantes das UELs** devidamente inscritos, aos responsáveis pela **comissão de doações**, **impreterivelmente até às 11h00**.

Deverão ser apresentadas tanto as declarações referentes às doações destinadas às instituições no contexto dos Jogos da Fraternidade quanto aquelas realizadas ao longo do ano para outras entidades. Também serão aceitas declarações de doação de sangue, para fins de contabilização de pontuação

A pontuação deve seguir os critérios já definidos e publicados no Boletim 1, item 15.3.

15. RESTITUIÇÕES

Para a concessão da restituição do valor de R\$ 20,00, aos participantes adultos que contribuírem para a realização dos Jogos da Fraternidade, **conforme previsto no Boletim 01, item 11.1**, o participante adulto deverá comprovar efetivamente sua atuação junto à sua coordenação imediata e realizar a assinatura na lista de presença.

Os Acompanhantes de Alcateia **deverão devolver os crachás** no credenciamento, aos responsáveis pelo Escritório Regional ao final da atividade e assinar a lista de presença que estará disponível.

A restituição do valor será realizada **exclusivamente aos participantes que assinarem a lista de presença**, não sendo concedida em hipótese alguma sem essa comprovação.

16. RETIRADA DOS KITS DE PARTICIPAÇÃO/ENXOVAL

Os **Grupos Escoteiros de Curitiba e Região Metropolitana** poderão retirar os kits de participação e enxoval (para quem adquiriu), compostos por pulseiras de identificação, crachás e credenciais, no **Escritório Regional**, localizado na Rua Desembargador Ermelino de Leão, 492 – São Francisco, Curitiba/PR, no período de: **22/04/2026 (quarta-feira) a 25/04/2026 (sábado)**.

Horários de atendimento:

- Quarta a sexta-feira: das 09h00 às 18h00
- Sábado: das 09h00 às 13h00

Caso não seja possível realizar a retirada nesse período, os **Grupos de Curitiba e Região Metropolitana** também poderão retirar seus kits diretamente no **credenciamento**, no dia da atividade.

Os **Grupos Escoteiros de outras cidades** deverão retirar seus kits diretamente no **credenciamento**, no dia da atividade: **26/04/2026**

17. ÁREA DE APOIO DOS GRUPOS ESCOTEIROS E RAMOS

Os Grupos Escoteiros terão um espaço destinado a montagem de tendas de até 3m x 3m, na pista de atletismo, que servirá como apoio aos jovens e escotistas de sua respectiva UEL durante os Jogos da Fraternidade. Cada Grupo Escoteiro deverá trazer sua tenda.

A região disponibilizará tendas de 10m x 10m, para ser utilizada como apoio de todos os grupos.

18. FLÂMULA DE EFICIÊNCIA

Para a conquista da “Flâmula de eficiência”, alcateias, patrulhas e clãs deverão realizar no mínimo as seguintes quantidades de atividades nos jogos:

RAMOS	
NINHADAS	01 ATIVIDADE
ALCATEIAS	05 ATIVIDADES
PATRULHAS ESCOTEIRAS	12 ATIVIDADES
PATRULHAS SÊNIOR	15 ATIVIDADES
CLÃ PIONEIRO	08 ATIVIDADES

Os jovens deverão participar das bases/atividades, conforme o mínimo estabelecido para cada Ramo. Além de contribuir para a conquista da **flâmula de eficiência** (por meio da participação nas atividades), essa vivência tem como objetivo promover a troca de experiências, a construção de novas amizades e o fortalecimento do espírito fraterno durante os Jogos da Fraternidade.

Ao passar por cada base/atividade, os monitores e acompanhantes de alcateia deverão solicitar aos Coordenadores das bases os **adesivos**, que deverão ser colados nos crachás recebidos junto ao kit de participação. Esses adesivos servirão como comprovação das atividades realizadas.

Após concluírem o mínimo de atividades, os jovens deverão apresentar os **crachás completos** aos Coordenadores da Atividade de seu respectivo Ramo, na tenda de credenciamento — o mesmo local onde foi retirado o kit de participação, em frente ao prédio da Educação Física.

19. FLÂMULA DA FRATERNIDADE

A flâmula da fraternidade será entregue em outra data, após a realização dos Jogos da Fraternidade, para os Grupos Escoteiros que participaram de campanhas de arrecadação. Na flâmula também vai constar a premiação que o Grupo Escoteiro atingiu, sendo bronze, prata, ouro ou diamante, dependendo da pontuação obtida com as arrecadações.

20. GESTÃO DE RESÍDUOS - LIXO

Todos os anos, ainda encontramos uma quantidade significativa de lixo espalhado pelo local após a atividade. Como escoteiros, temos o compromisso de deixar o ambiente melhor do que o encontramos.

Para isso, cada Coordenador de Base receberá um saco de lixo, que deverá ser utilizado para recolher todo o resíduo gerado durante a atividade naquela base.

Ao final, o saco deverá ser fechado e deixado no local indicado pela organização.

Contamos com a colaboração de todos para manter o espaço limpo, organizado e alinhado com nossos valores..



21. CONDIÇÕES CLIMÁTICAS

As atividades dos Jogos da Fraternidade estão preparadas para condições climáticas adversas.

Em caso de mau tempo extremo, prezando pela segurança e integridade física de todos, as atividades poderão ser canceladas pela Coordenação dos Jogos da Fraternidade.

Qualquer comunicado neste sentido será realizado pela Coordenação Geral do Jogos da Fraternidade, nos canais oficiais da Região do Paraná, criados exclusivamente para os Jogos da Fraternidade.

22. PROCEDIMENTOS NÃO PREVISTOS

A Coordenação dos Jogos da Fraternidade, juntamente com a Diretoria de Atividades da Região Escoteira do Paraná, decidirá quanto aos procedimentos não previstos no presente documento.

Temos certeza que, com alegria, fraternidade e harmonia entre todos os participantes, faremos uma grande atividade para todos os envolvidos.

Contamos com a participação e o entusiasmo de todos para fazermos uma atividade inesquecível!!

DANIELE ROBERTA DA SILVA

Diretora de Atividades
União dos Escoteiros do Brasil
Região do Paraná

KRIGNE KELLE CORRÊA

Diretora de Programa Educativo
União dos Escoteiros do Brasil
Região do Paraná

MÁRCIA SALETE WISNIEWSKI SCHALY

Diretora de Saúde e Bem Estar
União dos Escoteiros do Brasil
Região do Paraná

CARLOS KAROL GEROLOMO

Diretor de Métodos Educativos
União dos Escoteiros do Brasil
Região do Paraná

THIAGO MARTINS VICENTE

Diretor da Regional Leste
União dos Escoteiros do Brasil
Região do Paraná

RACHEL AZAMBUJA LANGARO

Diretora da Regional Campo Gerais
União dos Escoteiros do Brasil
Região do Paraná

ROSANO OURIQUES

Diretor Presidente
União dos Escoteiros do Brasil
Região do Paraná

Curitiba, 20 de Abril de 2026

